バッチリ攻略FFVII

©1997 スクウェア　※画面は開発中のものです。

構成 キャラメル・ママ／デザイン クスコムーチョ

◆発売日／'97年1月31日
◆価格／3枚組6800円(税別)
◆メーカー／スクウェア
◆機種／プレイステーション
◆ジャンル／RPG

発売まであと3日だ！イエ～イ!!

プレイする前に知っておくとおトクな情報がギッシリ!!

ボリュームたっぷりのイベントや美しいグラフィックが特徴の『FFVII』。でも肝心の冒険を先に進めないと、それらを目にすることはできないぞ。今回のマテリア入手法とボス攻略を読めば、序盤をラクに進めること間違いなし！　どれも濃い攻略内容だ!!

完璧なプレイを目指すキミに贈るウルトラ役立ち攻略

大作発売の前祝い！5週連続特集の第4弾!!

マテリア完全入手法&ボス戦必勝法!!

永久保存版!!えいきゅうほぞんばん

マテリアはとっても大切！絶対に取り忘れるな!!

ボス攻略はわかるとして、なぜマテリアの入手方法が大事なのか？それは『FFVII』の最大の目玉が、このマテリアシステムだからだ！

各キャラが装備している武器や防具に取り付けると、魔法やいろんな特殊能力を使うことができる。これら貴重なマテリアの手に入れ方を最初に知っておけば、友達よりも先に強いキャラが作れるぞ！

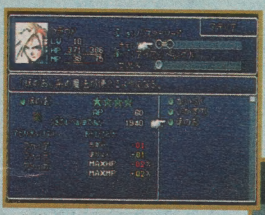

⬆武器や防具にあいた穴にマテリアを入れると、そのマテリアのもつ特殊能力が使えるしくみ。
➡魔法系のマテリアがあれば、強力な魔法で敵を攻撃できる。

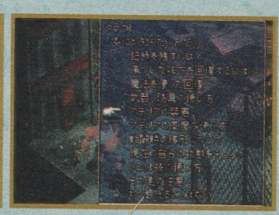

⬅使い方は初心者の館で覚えよう。

七番街スラムのお店で買えるマテリア

場所

七番街スラム

●手に入るマテリア『ぜんたいか』

連結された穴に、魔法系のマテリアといっしょに入れよう。単体のみ有効だった魔法効果が、敵もしくは味方全体に効くよ。

⬆武器屋の2階にある、初心者の館で手に入れられる。

『ほのお』　●600ギル
ファイアやファイラなど、炎の攻撃魔法が使えるようになる。獣系の敵に有効だよ。

『れいき』　●600ギル
ブリザドやブリザラなど、冷気の攻撃魔法が使えるようになる。寒さに弱い敵に有効。

『いかずち』　●600ギル
サンダーやサンダラなど、雷の攻撃魔法が使えるようになる。機械でできた敵に有効。

『かいふく』　●750ギル
ケアルやケアルラなど、HPを回復する魔法が唱えられる。戦闘以外でも使えるぞ。

場所

壱番魔晄炉

●手に入るマテリア『かいふく』

➡拾うことはできるが、ここではまだ使えないよ。

手に入れられる『かいふく』は、装着すればHPを回復するケアルが唱えられるぞ。無いとっても困るマテリアだ。

⬆尻尾を下げているときは、たいして恐くない。

⬅⬆ヤツが尻尾を上げたら攻撃の手を休め、ふたたび尻尾を下げたらサンダーを唱えろ！

クラウドのボス戦必勝法●その1

ガードスコーピオン

●元ソルジャー●クラウド

オレは元ソルジャーのクラウドだ。かよわき冒険者のために、ボスの攻略法を教えてやろう。さっそくだが壱番魔晄炉のガードスコーピオンには、サンダーの魔法が有効だ。このことは他のメカ系の敵にもいえるぞ。

クラウドのボス戦必勝法●その2

エアバスター

場所 **伍番魔晄炉**

こいつは壱番魔晄炉のガードスコーピオンと同じく、サンダーの魔法に弱い。連発すれば、あっという間に倒せるだろう。

➡こいつとは、サイドアタックの陣形で戦うことになるぞ。

⬅ふたり以上、サンダーを唱えられればベストだ。

➡HPを100近くも奪うビッグボンバーには気をつけろ！

場所 **伍番街スラム**

伍番街スラムのお店で買えるマテリア

『ほのお』	●600ギル	『いかずち』	●600ギル
『れいき』	●600ギル	『かいふく』	●750ギル

場所 **エアリスの家**

●手に入るマテリア『かばう』

家の奥の庭では『かばう』のマテリアが手に入るぞ。これを装着したキャラクターは、敵の攻撃から味方をかばうんだ。でも代わりにそのキャラクターがダメージを受けてしまうので、HPの高いバレットか、もしくはクラウドにつけておこう。

⬆裏の庭。『かばう』の近くには、エーテルも落ちている。絶対拾おう。

場所 **ウォールマーケット**

ここウォールマーケットでは、多くのアイテムや情報がゲットできる。もちろんマテリア屋もあるけど、1回目に訪れた段階ではまだ買うことはできないんだ。冒険が進むとふたたび訪れることになるので、そのときまでにギル（お金）を貯めておこう。

1 定食を食べ、「まあまあだな」と答える

入手アイテム●薬屋賞品クーポン

2 薬屋の主人と話し、消化薬と交換

入手アイテム●消化薬

3 トイレの中にいる人に2回話しかけ、消化薬を渡す

入手アイテム●セクシーコロン

4 マップの右下でウロウロしている男と話す

5 蜜蜂の館の前にいる赤いベストを着た男と話す

6 コルネオの館の門番と話す

⬅蜜蜂の館の前で5の情報を聞いておかないと、このメッセージにはならないよ。

した下のマップから

5 ⬅え!? もしかしてティファって行方不明なの？

8 ➡他の部屋に入りたい気持ちをこらえるんだ！

みつばち蜜蜂の館へ

バッチリ攻略FFVII

おもしろイベントやらなきゃソンソン！
クラウドを完璧に女装させドン・コルネオに選ばせる

完全フローチャート

オレのイメージがくずれてしまう…

ドキドキイベント満載の『FFVII』。ウォールマーケットでも、予想外の出来事がキミを待ってるぞ。中でも、ある理由でクラウドが女の子に変装するイベントは、複数のクリアパターンが存在するんだ。ここではもっとも条件が難しい、クラウドが選ばれる方法を教えちゃうよっ！

5 クラウドが素敵(?)なレディーになるための大必須アイテムがこれだ!!

- ●セクシーコロン
- ●ダイヤのティアラ
- ●シルクのドレス
- ●ランジェリー
- ●ブロンドのかつら

7 ふたたびマップ右下にいる男と話す

入手アイテム●蜜蜂の館会員カード

8 蜜蜂の館内の蜜の巣箱へ入る

入手アイテム●ランジェリー

ランジェリーをもらったあと、奥の部屋にいる女性に話してみよう。なんと、クラウドにお化粧してくれるぞ。

9 マテリア屋の主人と話し、頼みごとを聞いてあげる

10 宿屋に泊まり、自動販売機で200ギルの品物を買う

11 マテリア屋の主人と話す

入手アイテム●ダイヤのティアラ

宿屋の自動販売機で買ってきた品物の値段により、もらえるティアラはそれぞれ違う。種類は全部で3つあるよ。

12 服屋の若旦那と話す

13 酒場で飲んでいる親父と話す

親父との会話は最初に『さわっとしたの』、次に『つやつやしたの』を選べば、あとでシルクのドレスがもらえる。

14 服屋へ戻り、親父と話す

入手アイテム●シルクのドレス

15 男の館でスクワットの勝負に勝つ

入手アイテム●ブロンドのかつら

勝負に勝つには、□→×→○の順で正確にボタンを押していくこと。コントローラを見ながら押すとうまくいく。

16 服屋へ戻りドレスに着替える

17 最後にコルネオの館の門番と話す

あとはティファを探してドン・コルネオに会うだけだ!!

①から⑰の流れでイベントを進めて、目指すはFF一のミスターレディー!?

場所 列車墓場

進行ルートまるわかり!

地下下水道を抜けると、そこは荒れ果てた列車墓場。進行ルートからは外れちゃうけど、ドラム缶の中にはアイテムが入っているよ。忘れずに取ろう。

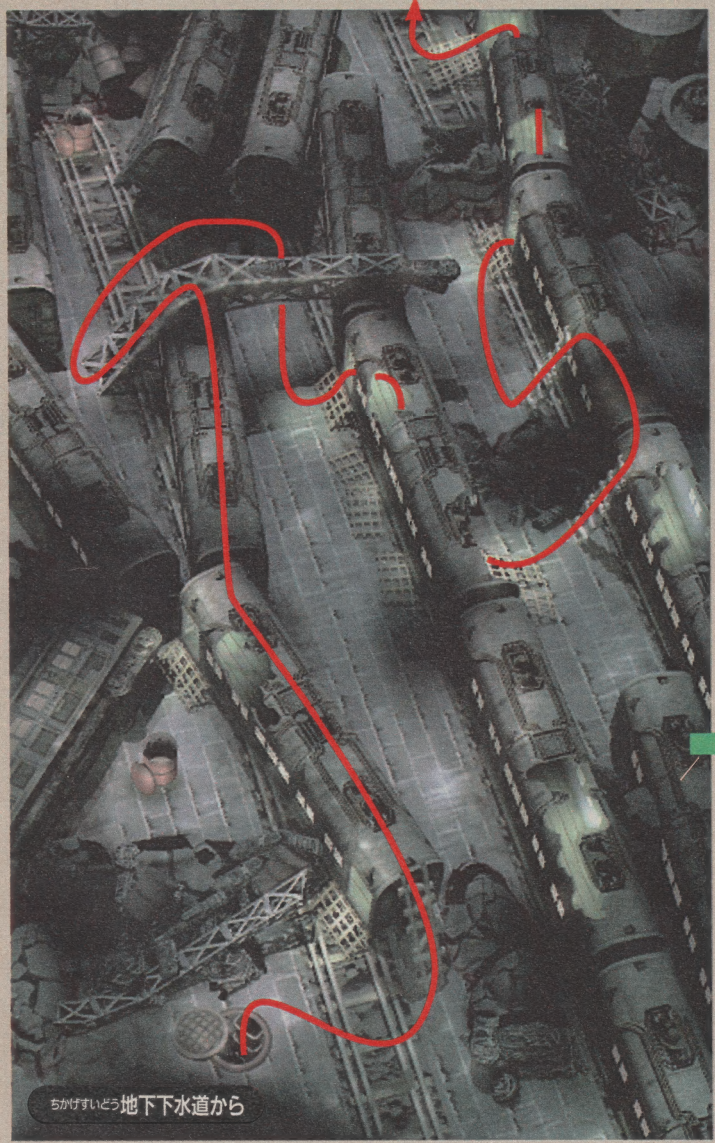

場所 地下下水道

クラウドのボス戦必勝法●その3 アプス

⬆『下水津波』はアプス自身もダメージを受ける。マヌケなヤツだな。

こいつが仕掛けてくる『下水津波』をくらうと、味方全員がダメージを負ってしまう。連発される前に、ファイアの魔法で倒してしまえ!

⬅ファイアで100前後のHPを奪えるぞ。

●手に入るマテリア『ぬすむ』

⬆貴重なアイテムを持っている敵は、まず『ぬすむ』を実行してから戦おう。

戦闘で使えるコマンド(命令)に『ぬすむ』を追加するマテリアだ。攻撃する代わりに、敵が持っているアイテムを奪ってくるぞ。ラッキー!

その次のマップでは列車を動かすんだ!

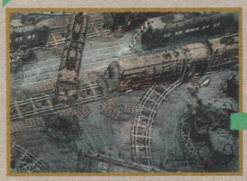

⬅列車を動かして道を作ろう。最初は手前の列車に乗るんだ。

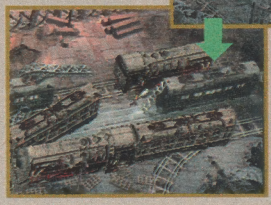

⬅⬆列車が動いて道ができたら、次は奥の列車に乗ろう。あとはハシゴを使って移動するだけ。

⬅実際の画面では、マンホールの近くにセーブポイントが用意されてるよ。

ピラミッド対策はこれで万全!

なぜピラミッドが恐ろしいのかを説明しよう。全員閉じ込められると、ゲームオーバーになるからだ。たとえHPが満タンであろうとな。

1 ピラミッドにかかったら…

⬆ピラミッドから抜け出す方法は、ダメージを受けるしかない。

2 かかった仲間を攻撃してやろう

⬅味方への攻撃は、通常の武器攻撃で十分だ。

クラウドのボス戦必勝法●その4 タークス:レノ

⬅特殊攻撃はイヤだが、攻撃力自体はあまり高くはない。

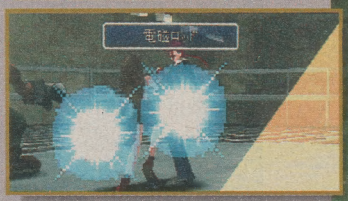

⬅味方をマヒさせる電磁ロッドにも要注意だ。

さすがはタークスの一員、イヤな攻撃を使ってくるぞ。とくに注意すべきなのが、ピラミッド。中に閉じこめられたら最後、身動きできないぞ。この場合は味方の助けが必要だな。

場所 プレート支柱

バッチリ攻略FFVII

場所 ワイヤークライミング

進行ルートからは外れるが、マップ中央のバッテリーポイントでは、アイテムが手に入るぞ。

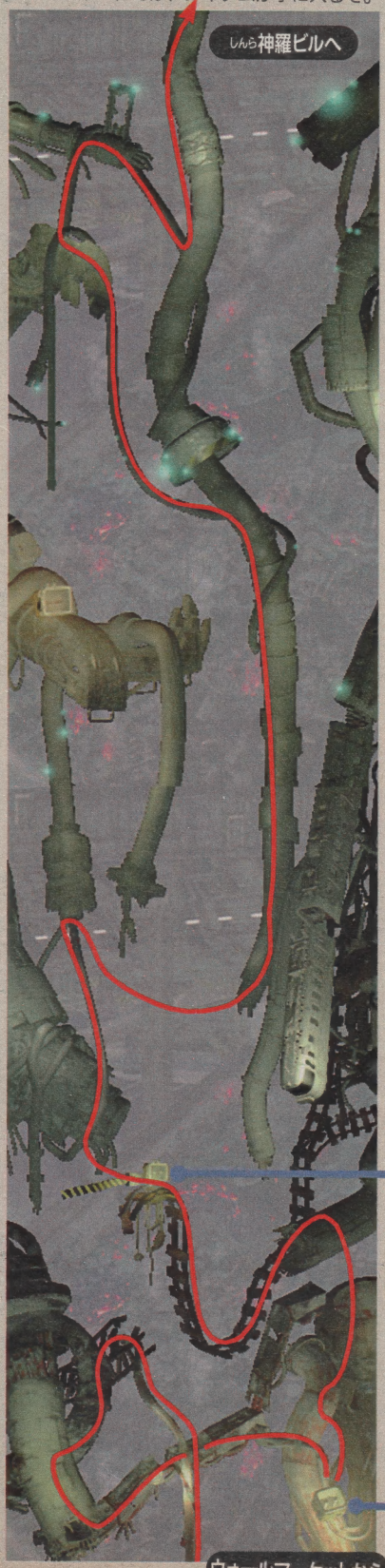

場所 六番街公園

七番街崩壊後にふたたびこの公園にくると、『みやぶる』のマテリアが落ちているんだ。装着すれば戦闘コマンドに『みやぶる』が追加され、敵のHPや弱点などがわかっちゃうぞ。これさえあれば勝利は確実！

敵の弱点を知ってラクに戦おう!!

●手に入るマテリア『みやぶる』

⬆敵によって、弱点があるものとないものがいるよ。

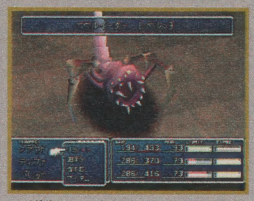

⬆HPやMP、弱点の他に、名前やレベルまでも表示される。

いったん違うマップに切り換えてからゲットしよう

⬆もういちど公園に戻ると、『みやぶる』が拾えるんだ。

⬆公園でのイベント中は、マテリアを取ることができない。

⬅違う場所に移動だ。

場所 ウォールマーケット

2回目にウォールマーケットへくると、マテリア屋で買い物できるようになってるぞ。

ここを過ぎると、次は神羅ビルが戦闘の舞台。機械系と人間系の敵が多く出現するので、『いかずち』と『ほのお』のマテリアを買いだめしておこう。『かいふく』も忘れずに買うべし。

ウォールマーケットのお店で買えるマテリア

『ほのお』	●600ギル
『れいき』	●600ギル
『いかずち』	●600ギル
『かいふく』	●750ギル
『かばう』	●1000ギル

⬆武器屋の奥にいる親父から、ジンクバッテリーという品物を買っておくこと。あとあと必要になるからね。

武器屋でバッテリーを必ず買っておくこと

⬅ふたつめのポイントにバッテリーを入れると遮断機が上がる。

ジンクバッテリーはここで使おう

⬅最初はこのボックスに、バッテリーを入れよう。プロペラが回って、通れる道が完成！

たとえ仲間が傷ついても全滅するよりはマシだ

場所 神羅ビル・62階

●手に入るマテリア『ぞくせい』

ドミノ市長の問いに一発で答えればもらえるぞ

神羅ビルの62階へは、61階でカードキー62を手に入れると行くことができる。このフロアでは、一定の条件でイベントをクリアすると、『ぞくせい』のマテリアがもらえるんだ。武器や防具の連結穴に魔法マテリアとセットで入れると、その武器や防具に"毒"とか"雷"といった属性がプラスされるよっ！

フロア左の部屋にいる市長と話し、中央の4つの部屋でヒントを探そう。一発で合言葉が言えれば、『ぞくせい』のマテリアがもらえるぞ。

⬇➡各部屋には一冊だけ、別の資料室の書類がある。書類の番号にあたる文字を書類の名前から抜き出し、4冊ぶんつなげてみよう。

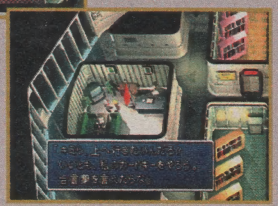

➡上の階に行くためには、どうしても正しい合言葉を言う必要がある。メモを片手に、中央の資料室へ行こう。

場所 神羅ビル・63階

●手に入るマテリア『ぜんたいか』

番号順に進めばオーケー！

初心者の館と同じく、ここでも『ぜんたいか』のマテリアが手に入る。全体魔法がかけられる貴重なマテリアなので、どんなことがあっても取っておこう！

⬅⬇カードキー65があれば、閉ざされたドアを3回まで開けられる。最初に❶の部屋に、あとはマップ上の番号順に進めば、3つのクーポンが手に入るぞ。開けるドアを間違えても❶の部屋に行けば、やり直すことが可能だ。

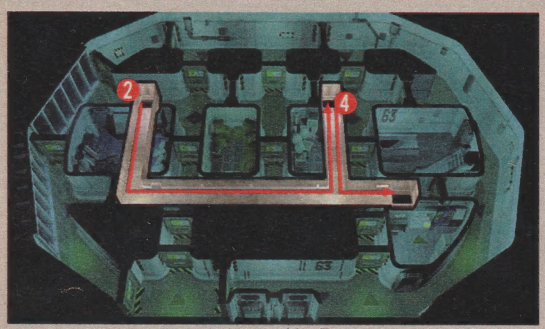

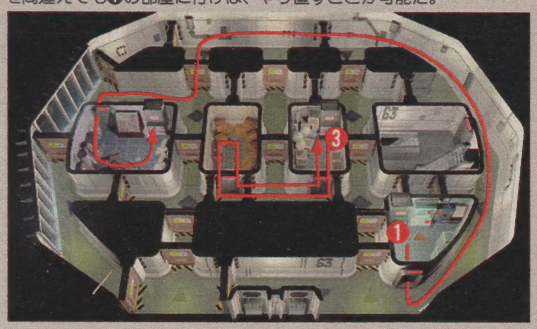

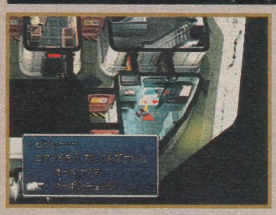

最後に3つのクーポンをアイテムと交換しよう

⬅アイテムと交換したいなら『クーポンチェンジ』、やり直したいなら『オールクリア』を選ぼう。

場所 神羅ビル・67階

●手に入るマテリア『どく』

67階のセーブポイントの近くにある宝箱には、『どく』のマテリアが入っているぞ。装着すれば、相手を毒状態にするバイオやバイオラなどの魔法が唱えられる。ただし、毒の攻撃をしてくる敵に使っちゃダメ！ダメージを与えるどころか反対に、敵のHPを回復させてしまうぞっ!!

⬆生物系の敵に有効。ターンごとでもHPを奪い、一粒で二度おいしい魔法。

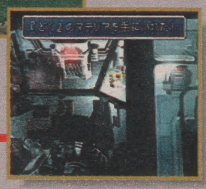

セーブポイント近くの宝箱に入っているよ

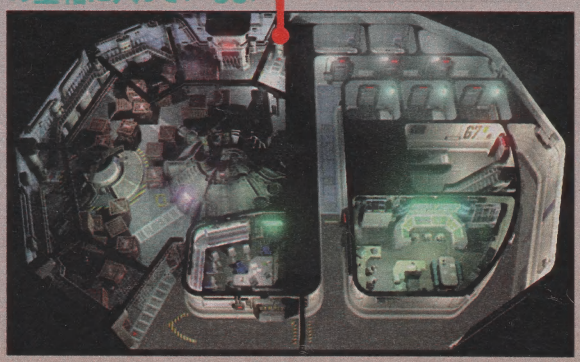

場所 神羅ビル・68階

クラウドのボス戦必勝法●その5

サンプル：H-0512プラス
サンプル：H-0512-OPT×3匹

こいつは3匹のオプションを操り、さまざまな魔法や特殊攻撃を使ってくるぞ。こちらの攻撃としては魔法中心に、とくにファイアが効果的だ。とにかく前列の3匹は無視して、後ろの親玉をブッ叩け！

⬅前に並ぶザコは、倒れても復活する。後ろのヤツを狙え。

➡バイオの魔法は、敵のHPを回復させてしまう。使わないほうがいい。

●手に入るマテリア『てきのわざ』

覚えられるグレイトな技の数々!!

ボスを倒したあとに落ちている『てきのわざ』のマテリア。敵の特殊攻撃を覚えて、こちら側の攻撃として使えるよ！ただし魔法といっしょで、使うときにMPが必要だ。

⬅無数のミサイルを発射！

⬇相手のレベルが4の倍数なら、一瞬のうちに自爆させられるぞ！

マトラマジック

⬇相手の頭上の数字が0になると即死する特殊攻撃。

死の宣告

レベル4自爆

バッチリ攻略FFVII

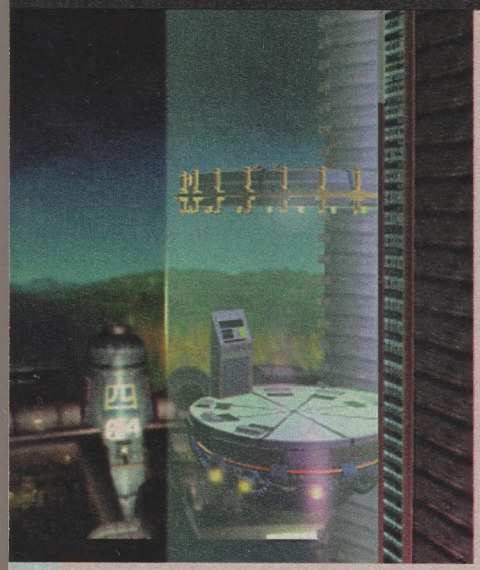

場所 神羅ビル・69階エレベーター

クラウドのボス戦必勝法●その6

この2体のボスとは、エレベーターを下りながら戦うことになる。まず最初にハンドレッド、次にヘリガンナーとの連続バトルになる。さすがに連戦はツラいが、幸い両方ともサンダーの魔法が有効だ。ちなみにボスは遠くにいるので、バレット以外は武器の攻撃が届かない。全員に魔法系のマテリアを装着させておけ。

ヘリガンナー

ハンドレッドガンナー

MPがつきるまでサンダーをかけまくれ!

⬇ひとりしかサンダーを唱えられないと、長期戦は必至。できれば3人とも『いかずち』をつけろ。

⬆ヘリガンナーの回転体当たりは危険。受けるダメージが高いので、すぐにケアルで回復しろ。

場所 神羅ビル・70階ヘリポート

クラウドのボス戦必勝法●その7

ルーファウス神羅プラスダークネイション

まさかプレジデント神羅の息子、ルーファウスと戦うハメになるとは……。不思議な運命だな。画面を見てもわかるように、こいつとオレはサシでの勝負になる。あらかじめ『かいふく』のマテリアをオレに割り当てておいてくれ。残ったマテリアは、バレットたちにでも渡しておけばいい。

戦闘に入ったらまず、ダークネイションのほうを先に片づけておこう。バリアやマバリアの魔法を唱えて、ルーファウスの守りを強化するからだ。

ちなみにバリアとマバリアは、『バリア』のマテリアがあれば唱えられる。前者は武器による攻撃、後者は魔法攻撃をそれぞれガードする。覚えておくといい。

❶先にダークネイションを片づけてから

⬆ダークネイションは剣で斬りつけてもよし、バイオを唱えて倒すもよし。

❷ルーファウスとタイマンだ!

⬆ショットガンで撃ってくるだけのルーファウス。元ソルジャーをなめるな!

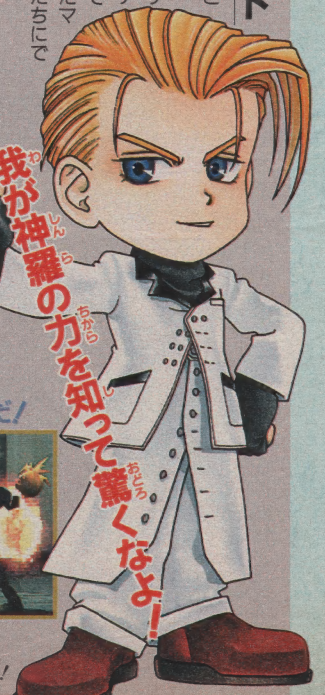

場所 ミッドガル・ハイウェイ

クラウドのボス戦必勝法●その8

モーターボール

ビル脱出後のバイクレースで、神羅が放ってくる追手、そいつがモーターボールなのだ!! 巨大な敵ではあるが、しょせん機械は機械。ヘリガンナーと同じく、サンダーの魔法がよく効くぞ。できればバイクレース開始前、戦わせたい仲間にサンダーとケアルのマテリアを装着させてくれ。

バイクレースの前に戦力を整えておこう

⬆迷わず△ボタンを押すんだ!

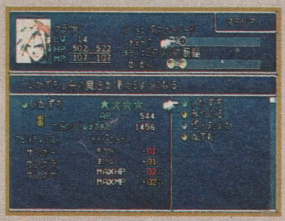

⬆『いかずち』を絶対に忘れるなよ。

⬆ローリングファイアのあとは、味方が全滅しないよう回復に務めろ。

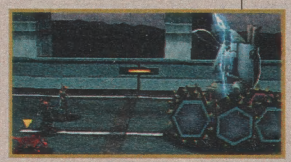

⬆パーティ全員が『いかずち』を持っていれば、戦闘はかなりラクになる。

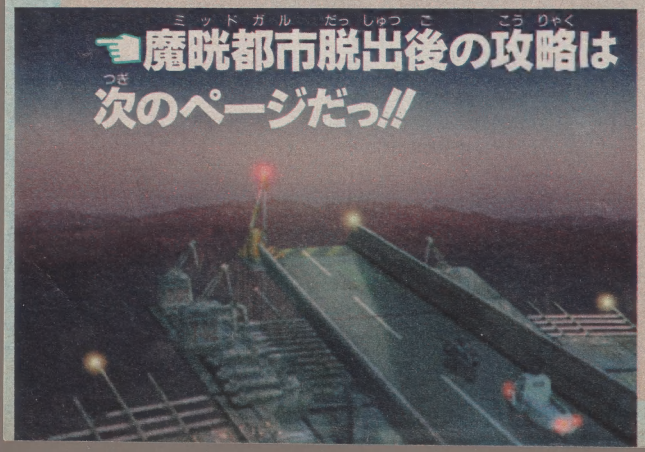

魔晄都市脱出後の攻略は次のページだっ!!

カームのお店で買えるマテリア

『だいち』 ●1500ギル

初登場のマテリアの『だいち』。高い値段に見合った効果をもつ。唱えられるクエイクの魔法は、地に足がついた敵にダメージを与えられるぞ。いればどんな敵にも有効だ。

⬆機械でも生物でも、地上にいればどんな敵にも有効だ。

『ちりょう』 ●1500ギル

毒を中和するポイゾナ、マヒや石化を治すエスナなど、冒険に必要な魔法が使える。最低でもひとりは唱えられるようにしておこう。

『どく』 ●1500ギル

『ぬすむ』 ●1200ギル

『みやぶる』 ●1000ギル

場所 カームの街

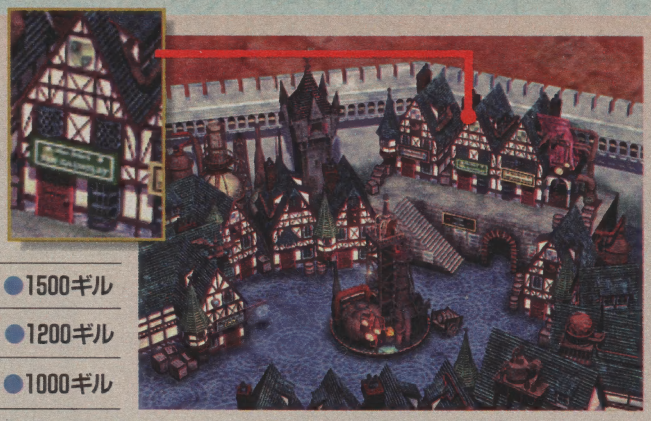

場所 チョコボファーム

チョコボファームにいるチョコボに話しかけると、手に入るマテリア。その名のとおり、チョコボとモーグリのコンビが、召喚獣として呼び出せるんだ！ さらに意外な召喚獣が出現するというウワサも。

●手に入るマテリア『チョコボ&モーグリ』

➡チョコボとの会話のときに「クエッ」を選択。

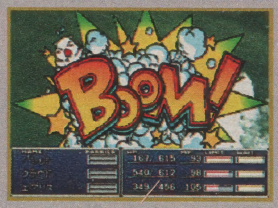

⬅見ていて楽しいコミカルな演出。技は敵に突っ込む特攻アタック！

●手に入るマテリア『チョコボよせ』

ワールドマップ上でチョコボを捕まえるために絶対必要なのが、この『チョコボよせ』のマテリアだ。チョコボファームにいるグリングリンと話せば、買うことができるよ。装着すればチョコボに出会えるだけでなく、運のステータスもアップするんだ。おトクだね。

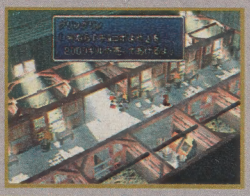

➡値段はかなり高いけど、チョコボに会うためにはガマンガマン。

⬅Wマップの足跡がある場所で出会えるよっ！

➡戦闘中に野菜を与えれば、ラクに捕まえられる。

の乗り物としてしょうかんじゅう召喚獣としてがんばるクエ！

場所 ミスリルマイン

●手に入るマテリア『？？？？？』

湿地帯を無事に通り抜けると、こんどはミスリルマインという洞窟がキミを待ってるぞ。この洞窟では、とっても貴重なマテリアが手に入るみたいだ。くわしくはわからないけど、独立と呼ばれる種類のマテリアなんだって。

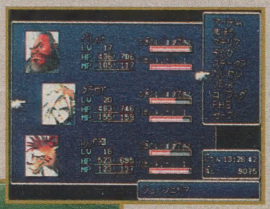

⬆ヒントその1。そのマテリアは、隊形に関わる特殊能力をもつらしい。

➡ヒントその2。装着したキャラの攻撃力に関係する。

⬅⬆洞窟を入って左の壁ぞいに進むと、目的のマテリアは見つかるはず。ツタを登るんだ。

攻略の続きは次号のV-NETまで待て!!

場所 湿地帯

強敵 ミドガルズオルムを倒す方法を伝授!!

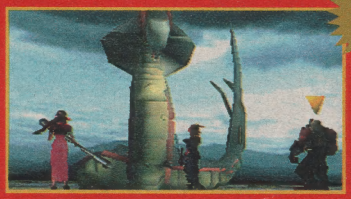

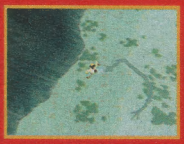

➡チョコボに乗っていれば、ミドガルズオルムにつかまることなく湿地帯を渡ることができる。

に逃げてばかりじゃつまらない

チョコボファームの南方の湿地帯には、世にも恐ろしい大蛇がいる。ふつうなら勝てる相手じゃないけど、勇気を出して戦ってみよう！ 逃げてばかりじゃシャクだしね。

リミット技など、威力大の攻撃を惜しみなく使え！

⬆リミットブレイクになれば、ブレイバーやヘビーショットをブチかませ！

バイオの魔法をかけておくのも有効だ!!

➡意外だが蛇のくせして、バイオの魔法は有効なんだ。